

ALMOXARIFE

Escreva seu nome e número de inscrição de forma legível nos locais indicados:

Nome do(a) Candidato(a)

Nº de inscrição

Este caderno de questões está assim constituído:

DISCIPLINAS	Nº QUESTÕES
Português	10
Matemática	10
Informática	05
Legislação, Conhecimentos Gerais e Específicos	15
Total de questões	40

INSTRUÇÕES:

- Confira devidamente o material (CARTÃO DE RESPOSTAS e CADERNO DE QUESTÕES); se houver falha, solicite a substituição ao fiscal.
- Após conferir seus dados no cartão de respostas (NOME, Nº da INSCRIÇÃO e CARGO), assine no local indicado.
- O CARTÃO DE RESPOSTAS é o único documento de correção, devendo ser preenchido com bastante atenção, à caneta esferográfica, azul ou preta, ponta grossa, marcando uma única alternativa em cada questão.
- Verifique no cartão de respostas as instruções para preenchimento. Não rasure, não amasse nem dobre o CARTÃO DE RESPOSTAS; evite usar borracha. É vedada a substituição do CARTÃO DE RESPOSTAS decorrente de erro cometido por candidato.
- Se o CARTÃO DE RESPOSTAS contiver maior número de alternativas e/ou de questões, preencha apenas as correspondentes à sua prova; as demais ficam em branco.
- Durante a realização da prova, não é permitida a comunicação entre candidatos nem a utilização de máquina calculadora e/ou similares, livros, anotações, régua de cálculo, impressos ou qualquer outro material de consulta.
- O tempo de duração da prova objetiva será de **até 3 horas**.
- Ao final dos trabalhos, **DEVOLVA** ao Fiscal da sala, juntamente com o CARTÃO DE RESPOSTAS devidamente preenchido e assinado, o CADERNO DE QUESTÕES, tendo em vista a obrigatoriedade de arquivo no Município.
- A parte destacável no final desta capa, que serve para copiar as suas respostas, somente poderá ser destacada no ato da entrega do material na mesa do fiscal.
- Os três últimos candidatos de cada sala de prova deverão permanecer no recinto, a fim de acompanhar os fiscais até a coordenação para o lacre dos envelopes, quando, então, poderão retirar-se do local, simultaneamente, após concluído.
- Direitos autorais reservados à Objetiva Concursos Ltda. Proibida a reprodução, ainda que parcial, sem autorização prévia.

✂.....(dobre e destaque esta parte para copiar suas respostas).....

01	<input type="checkbox"/>	02	<input type="checkbox"/>	03	<input type="checkbox"/>	04	<input type="checkbox"/>	05	<input type="checkbox"/>	06	<input type="checkbox"/>	07	<input type="checkbox"/>	08	<input type="checkbox"/>	09	<input type="checkbox"/>	10	<input type="checkbox"/>
11	<input type="checkbox"/>	12	<input type="checkbox"/>	13	<input type="checkbox"/>	14	<input type="checkbox"/>	15	<input type="checkbox"/>	16	<input type="checkbox"/>	17	<input type="checkbox"/>	18	<input type="checkbox"/>	19	<input type="checkbox"/>	20	<input type="checkbox"/>
21	<input type="checkbox"/>	22	<input type="checkbox"/>	23	<input type="checkbox"/>	24	<input type="checkbox"/>	25	<input type="checkbox"/>	26	<input type="checkbox"/>	27	<input type="checkbox"/>	28	<input type="checkbox"/>	29	<input type="checkbox"/>	30	<input type="checkbox"/>
31	<input type="checkbox"/>	32	<input type="checkbox"/>	33	<input type="checkbox"/>	34	<input type="checkbox"/>	35	<input type="checkbox"/>	36	<input type="checkbox"/>	37	<input type="checkbox"/>	38	<input type="checkbox"/>	39	<input type="checkbox"/>	40	<input type="checkbox"/>

PORTUGUÊS**Carpinejar: velhas novidades**

Tenho sempre a sensação de que não abandonamos a infância. A mensagem de áudio no WhatsApp virou uma epidemia. Nem é preciso escrever: é gravar um recado e mandar. É mais um cuspe, do jeito que for. Não vejo nenhuma diferença do *walkie-talkie* que empregava quando criança para roubar frutas ou aprontar molecagens com os meus colegas de bairro. Ou do telefone sem fio feito de cordinha e latas.

_____ um aspecto de solidão circense na cena. É patético enxergar um adulto andando na rua, com seu celular colado na boca como uma gaita, gravando uma frase quando poderia falar diretamente. Não é natural. É como andar com microfone a tiracolo. E não entendo como criticamos os pais por ainda privilegiarem recados na secretária, qualificando a atitude como coisa de velho, enquanto o áudio do WhatsApp não passa de uma mensagem de voz ininterrupta.

A tecnologia muda os hábitos para não mudar nada. Avançamos e estamos regredindo. Caminhamos rapidamente e estamos dando a milésima volta no labirinto. Vamos assim – talvez involuntariamente – deixando de gostar das pessoas, de estar com as pessoas, de conversar com as pessoas.

Existe uma prática cada vez maior da misantropia, ou seja, da aversão ao gênero humano. Afundamos no isolamento: nas décadas de 70 e 80, não abríamos mão de _____ os amigos, a preferência vinha pelo contato afetuoso, confidências ao vivo, olho no olho, dente brilhando no riso. Telefone só fixo, enraizado na tomada para urgências. Os bares eram as nossas salas de *chat*. Com a disseminação do celular nos anos 90, o telefone monopolizou a antena da raça. Não se saía do lugar por qualquer coisa, melhor ligar e falar o que se queria. Horas e horas grudado no aparelho para não precisar se encontrar. O timbre substituiu o rosto, o abraço, o colo, o cumprimento, o beijo, como forma de manter distância dos problemas e do envolvimento emocional. Os incômodos desapareciam ao recusar as chamadas ou fingir extravio de sinal.

Hoje ocorre um desprezo até por falar ao telefone, tudo piorou. Telefone somente em último caso. Teclar também é perda de tempo. Escrever exige organização do pensamento e capricho, cuidar dos erros de português, dedicar-se para achar a melhor palavra, explicar o que se pretende dizer, armar um tratamento particular e exclusivo. Mas para que desperdiçar atenção? Pensar significa muito trabalho e esforço, e as mensagens escritas são lentas demais. Atualmente o que se percebe é a preferência por áudios. Colecionamos áudios, mantemos uma fonoteca em nossos números, mergulhamos na sonoplastia da solidão. Todos andam com fone de ouvido para cultivar monólogos e evitar o diálogo. O próximo passo é a mímica e a telepatia. E nem se pode alegar que as ligações são caras, pois é possível fazer de graça em diversos aplicativos.

É o medo de ouvir a resposta do outro lado, é o medo de ser invadido por emoções, é o medo do imprevisto e da irritação, é o medo de nossas hesitações, é o medo da oscilação do humor, é o medo de se atrasar, é o medo de escutar verdades, é o medo de errar e se comprometer, é o medo do contraponto, é o medo da amizade real e verdadeira, é o medo imenso e absoluto da humanidade.

<http://zh.clicrbs.com.br/rs/noticia/2015/08/...> - adaptado.

1) Assinalar a alternativa que preenche as lacunas do texto CORRETAMENTE:

- a) Há - visitar
- b) A - vizitar
- c) À - visitar
- d) Há - vizitar

2) O texto do colunista Carpinejar tem como título “Velhas novidades”, sobre esse assunto, assinalar a alternativa CORRETA:

- a) Trata-se da saudade de ser criança, pois adultos não podem roubar frutas, aprontar molecagens com os colegas de bairro ou brincar de telefone sem fio feito de cordinha e latas, ou seja, isso é coisa do passado.
- b) Atualmente o que se percebe é a preferência por áudios, tal qual quando antigamente utilizávamos a secretária eletrônica, isto é, mesmo com o avanço da tecnologia voltamos a velhos hábitos.
- c) É coisa de velho deixar recados na secretária, pois devemos utilizar o áudio do WhatsApp.
- d) Deixando de estar com as pessoas e de conversar com elas estaremos nos adaptando mais rapidamente às novidades imperdíveis da tecnologia para não regredirmos socialmente.

3) Sobre o texto, analisar os itens abaixo:

- I - Cada vez mais evitamos conversar e interagir pessoalmente e pelo telefone. A falta de tempo e impaciência em escrever corretamente também induz ao uso de áudio frequente.
- II - Desde os anos 90, o telefone serve de desculpa para não precisar se encontrar com as pessoas, para manter distância dos problemas e emoções desagradáveis.
- III - Todos andam com fone de ouvido, deixando quem está ao lado a falar sozinho.

Está(ão) CORRETO(S):

- a) Somente o item III.
- b) Somente os itens I e II.
- c) Somente os itens II e III.
- d) Todos os itens.

4) O termo sublinhado em "... é o medo imenso e absoluto da humanidade." pode ser substituído, sem alteração de sentido, por:

- a) Total.
- b) Incompleto.
- c) Restrito.
- d) Imperfeito.

5) Em relação ao sinal de "dois-pontos" (:) da frase "Nem é preciso escrever: é gravar um recado e mandar.", presente no primeiro parágrafo do texto, analisar os itens abaixo:

I - É um ponto abreviativo que indica redução de palavra.
II - É um sinal de mensagem, para caracterizar textualmente o discurso do interlocutor.

- a) Os itens I e II estão corretos.
- b) Somente o item I está correto.
- c) Somente o item II está correto.
- d) Os itens I e II estão incorretos.

6) As palavras sublinhadas na frase "... com seu celular colado na boca como uma gaita, ..." são classificadas, respectivamente, como:

- a) Substantivo e adjetivo.
- b) Adjetivo e substantivo.
- c) As duas são substantivos.
- d) As duas são adjetivos.

7) Ao se passar para o plural o termo sublinhado do trecho "A mensagem de áudio no WhatsApp virou uma epidemia.", quantas outras palavras obrigatoriamente devem ser flexionadas a fim de se manter CORRETA a concordância?

- a) Uma.
- b) Duas.
- c) Três.
- d) Quatro.

8) É antônimo de "isolamento":

- a) Afastar.
- b) Desunir.
- c) Separar.
- d) Aproximar.

9) Analisar os itens abaixo:

I - O plural de "degrau" é "degrais".
II - "Capitães" é plural de "capitão".

- a) Os itens I e II estão corretos.
- b) Somente o item I está correto.
- c) Somente o item II está correto.
- d) Os itens I e II estão incorretos.

10) Assinalar a alternativa que apresenta a sílaba tônica do vocábulo "excêntrico" e a classificação dela, respectivamente:

- a) "ex" - polissílaba.
- b) "co" - proparoxítona.
- c) "ex" - oxítone.
- d) "cên" - proparoxítona.

MATEMÁTICA

11) Dado o sistema linear abaixo, assinalar a alternativa que apresenta o resultado da operação $2x - y$:

$$\begin{cases} x + y = 7 \\ 3x - y = 9 \end{cases}$$

- a) 2
- b) 3
- c) 4
- d) 5

12) A idade, em anos, de 4 alunos de uma turma está exposta no quadro abaixo. Com base neste quadro, assinalar a alternativa que apresenta a média de idade desses alunos:

15	17	16	14
----	----	----	----

- a) 16 anos.
- b) 15,5 anos.
- c) 16,5 anos.
- d) 17 anos.

13) No lançamento de dois dados não viciados, assinalar a alternativa que apresenta a probabilidade de que ambos caiam com o número dois voltado para cima:

- a) $\frac{2}{6}$
- b) $\frac{1}{6}$
- c) $\frac{4}{6}$
- d) $\frac{1}{36}$

14) Em relação à inequação $x + 2 > 7$, é CORRETO afirmar que o seu conjunto solução é:

- a) $S = \{x \in \mathbb{R} / x > 5\}$
- b) $S = \{x \in \mathbb{R} / x < 5\}$
- c) $S = \{x \in \mathbb{R} / x = 5\}$
- d) $S = \{x \in \mathbb{R} / x > 9\}$

15) Dada a figura abaixo, assinalar a alternativa na qual a expressão representa o seu perímetro:

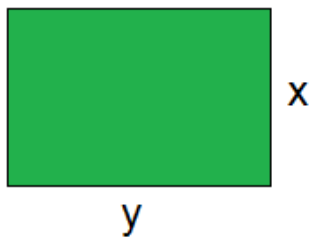

- a) $2(x + y)$
- b) xy
- c) $2x + y$
- d) $x + 2y$

16) Considerando-se os conjuntos numéricos, analisar os itens abaixo:

- I - A soma de dois números irracionais sempre resulta em um número irracional.
- II - A soma de dois números racionais pode resultar em um número inteiro.

- a) Os itens I e II estão corretos.
- b) Somente o item I está correto.
- c) Somente o item II está correto.
- d) Os itens I e II estão incorretos.

17) Qual é o capital que deve ser aplicado a uma taxa de juros de 2% ao mês sob regime de juros simples para que em meio ano renda um montante de R\$ 190.960,00?

- a) R\$ 169.000,00
- b) R\$ 170.500,00
- c) R\$ 170.000,00
- d) R\$ 169.500,00

INFORMÁTICA

18) A maquete de um prédio foi construída sob a escala de 1:4.000. Se esse prédio possui 800m de altura em escala real, é CORRETO afirmar que a altura do prédio na maquete é igual a:

- a) 200cm
- b) 20m
- c) 0,2cm
- d) 0,2m

19) Sabendo-se que o polinômio $x^2 - 2x - 35$ é divisível por $x + 5$, assinalar a alternativa que apresenta o quociente dessa divisão:

- a) $-x - 7$
- b) $-x + 7$
- c) $x - 7$
- d) $x + 7$

20) Com base no gráfico abaixo, assinalar a alternativa que apresenta $f(6)$:

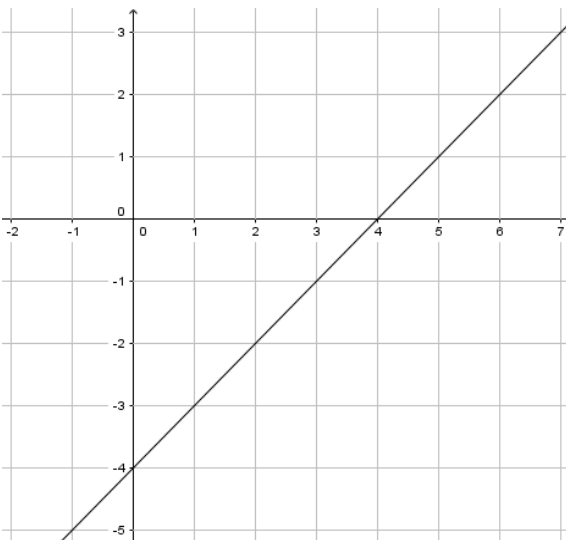

- a) 2
- b) 3
- c) 4
- d) 5

Atenção! Para responder às questões de Informática, a menos que seja explicitamente informado o contrário, considerar que os programas mencionados encontram-se na versão Português-BR e, em sua configuração padrão de instalação, possuem licença de uso, o mouse está configurado para destros, um clique ou duplo clique correspondem ao botão esquerdo do mouse e teclar corresponde à operação de pressionar uma tecla e, rapidamente, liberá-la, acionando-a apenas uma vez. Dessa forma, as teclas de atalho, os menus, os submenus, as barras, os ícones e os demais itens que compõem os programas abordados nesta prova encontram-se na configuração padrão, conforme exposto anteriormente.

21) Assinalar a alternativa que NÃO apresenta um hardware:

- a) Word.
- b) Placa-mãe.
- c) Teclado.
- d) Mouse.

22) Sobre as notas de rodapé e as notas de fim do Word 2007, assinalar a alternativa que preenche as lacunas abaixo CORRETAMENTE:

Por padrão, o Word coloca as notas de _____ no _____ de cada página e as notas de _____ no final do documento.

- a) fim - início - rodapé
- b) fim - final - rodapé
- c) rodapé - início - fim
- d) rodapé - final - fim

23) Considerando-se o PowerPoint 2007, marcar C para as afirmativas Certas, E para as Erradas e, após, assinalar a alternativa que apresenta a sequência CORRETA:

- () Os layouts apenas definem o posicionamento e a formatação do conteúdo que irá aparecer mais tarde em um slide.
- () Uma apresentação pode conter apenas um slide mestre.

- a) C - C.
- b) C - E.
- c) E - E.
- d) E - C.

24) Sobre criar e incluir uma assinatura nas mensagens enviadas no Outlook 2007, analisar os itens abaixo:

- I - O usuário pode criar assinaturas personalizadas para sua mensagem de e-mail, podendo ser compostas de texto, imagens, seu cartão de visita eletrônico, um logotipo ou até mesmo uma imagem da sua assinatura manuscrita.
- II - O usuário pode criar tantas assinaturas quantas precisar.
- III - É possível configurar o Outlook para adicionar automaticamente uma assinatura às mensagens enviadas ou adicionar manualmente a assinatura sempre que necessário.

Estão CORRETOS:

- a) Somente os itens I e II.
- b) Somente os itens I e III.
- c) Somente os itens II e III.
- d) Todos os itens.

25) Considerando-se o Mozilla Firefox, o retângulo apontado pela seta na imagem abaixo mostra:



- a) O número de sites adicionados aos favoritos.
- b) A quantidade de abas abertas em uma única janela.
- c) Qual versão do Firefox está sendo usada.
- d) A quantidade de arquivos baixados pelo Firefox.

LEGISLAÇÃO, CONHECIMENTOS GERAIS E ESPECÍFICOS

Atenção! Em todas as questões de legislação desta prova, serão consideradas as leis e suas alterações até a data do início das inscrições deste concurso.

Conhecimentos Gerais

26) Inúmeras são as fontes de energia disponíveis no nosso planeta, sendo que essas fontes se dividem em dois tipos, as fontes de energia renováveis e as não renováveis. Com base nisso, numerar a 2ª coluna de acordo com a 1ª e, após, assinalar a alternativa que apresenta a sequência CORRETA:

- (1) Fonte de energia renovável.
- (2) Fonte de energia não renovável.

- () Energia eólica.
- () Etanol.
- () Energia solar.

- a) 1 - 1 - 1.
- b) 1 - 2 - 1.
- c) 2 - 1 - 2.
- d) 2 - 2 - 2.

Legislação e Conhecimentos Específicos

27) Em conformidade com a Constituição Federal, a República Federativa do Brasil rege-se nas suas relações internacionais pelos seguintes princípios, entre outros:

- I - Não intervenção.
- II - Igualdade entre os Estados.
- III - Repúdio ao terrorismo e ao racismo.

Estão CORRETOS:

- a) Somente os itens I e II.
- b) Somente os itens I e III.
- c) Somente os itens II e III.
- d) Todos os itens.

28) De acordo com a Lei nº 4.320/64, consideram-se, igualmente, como subvenções econômicas:

- I - As dotações destinadas a cobrir a diferença entre os preços de mercado e os preços de revenda, pelo governo, de gêneros alimentícios ou outros materiais.
- II - As dotações destinadas ao pagamento de bonificações a produtores de determinados gêneros ou materiais.

- a) Os itens I e II estão corretos.
- b) Somente o item I está correto.
- c) Somente o item II está correto.
- d) Os itens I e II estão incorretos.

29) De acordo com a Lei nº 8.666/93, a modalidade de licitação entre quaisquer interessados que, na fase inicial de habilitação preliminar, comprovem possuir os requisitos mínimos de qualificação exigidos no edital para execução de seu objeto é:

- a) Leilão.
- b) Concorrência.
- c) Convite.
- d) Concurso.

30) Segundo a Lei nº 10.520/02, a fase externa do pregão será iniciada com a convocação dos interessados e observará as seguintes regras:

- I - Do aviso constarão a definição do objeto da licitação, a indicação do local, dias e horários em que poderá ser lida ou obtida a íntegra do edital.
- II - O prazo fixado para a apresentação das propostas, contado a partir da publicação do aviso, não será inferior a oito dias úteis.
- III - Para julgamento e classificação das propostas, será adotado o critério de menor preço, observados os prazos máximos para fornecimento, as especificações técnicas e os parâmetros mínimos de desempenho e qualidade definidos no edital.

Está(ão) CORRETO(S):

- a) Somente o item II.
- b) Somente os itens I e III.
- c) Todos os itens.
- d) Nenhum dos itens.

31) Segundo o Regime Jurídico dos Servidores Públicos do Município, constituem indenizações ao servidor:

- a) Diárias e ajuda de custo, somente.
- b) Diárias, ajuda de custo e transporte.
- c) Ajuda de custo e transporte, somente.
- d) Transporte, somente.

32) Com base em ALEXANDRINO e PAULO, assinalar a alternativa que preenche as lacunas abaixo CORRETAMENTE:

Administração _____ é o conjunto de órgãos que integram as pessoas políticas do Estado (União, Estados, Distrito Federal e Município), aos quais foi atribuída a competência para o exercício, de forma _____, de atividades administrativas.

- a) Direta - descentralizada
- b) Indireta - descentralizada
- c) Direta - centralizada
- d) Indireta - centralizada

33) Com base em ALEXANDRINO e PAULO, analisar a sentença abaixo:

Os contratos administrativos enquadram-se na categoria dos denominados contratos de adesão (1ª parte). Os contratos administrativos, em regra, são contratos pessoais, celebrados intuitu personae, ou seja, a execução do contrato deve ser levada a termo pela mesma pessoa (física ou jurídica) que se obrigou perante a Administração (2ª parte).

A sentença está:

- a) Totalmente incorreta.
- b) Correta somente em sua 1ª parte.
- c) Correta somente em sua 2ª parte.
- d) Totalmente correta.

34) Segundo ALEXANDRINO e PAULO, são características principais dos bens públicos, EXCETO a:

- a) Inalienabilidade.
- b) Não onerabilidade.
- c) Penhorabilidade.
- d) Imprescritibilidade.

35) Quanto à despesa pública, analisar os itens abaixo:

- I - Sob o aspecto geral, despesa é o conjunto de dispêndios do Estado no atendimento dos serviços e encargos assumidos no interesse da população.
- II - Despesas ordinárias são ocasionadas esporadicamente por circunstâncias de caráter excepcional, e nem sempre irão constar no orçamento.
- III - Despesas correntes são aquelas que constituem desembolso ou aplicação de que resultem mutações compensatórias nos elementos do patrimônio.

Está(ão) CORRETO(S):

- a) Somente o item I.
- b) Somente o item II.
- c) Somente os itens I e III.
- d) Somente os itens II e III.

36) De acordo com DIAS, o estoque mínimo também é chamado de estoque:

- a) Final.
- b) De segurança.
- c) Bruto.
- d) Fracionado.

37) Considerando-se a administração de materiais, sobre a importância e a estrutura do almoxarifado, analisar a sentença abaixo:

A importância do almoxarifado está na sua atribuição maior de não permitir o desabastecimento, ou seja, fornecer de forma contínua e ininterrupta materiais e matérias-primas às diversas unidades produtivas (1ª parte). O almoxarifado, na maioria dos órgãos, se constitui de um setor organizado para a execução de três atividades básicas: recebimento, armazenagem e distribuição, estando o planejamento de materiais e a gestão de estoque, em algumas ocasiões, sob a responsabilidade de outro setor específico (2ª parte).

A sentença está:

- a) Totalmente incorreta.
- b) Totalmente correta.
- c) Correta somente em sua 1ª parte.
- d) Correta somente em sua 2ª parte.

38) A armazenagem dos materiais no almoxarifado obedece a cuidados especiais, que devem ser definidos no sistema de instalação e no *layout* adotado, proporcionando condições físicas que preservem a qualidade dos materiais, objetivando a ocupação plena do edifício e a ordenação da arrumação. Compreende as fases da armazenagem dos materiais a:

- I - Verificação das condições de recebimento do material.
- II - Identificação do material.
- III - Verificação periódica das condições de proteção e armazenamento.

Está(ão) CORRETO(S):

- a) Todos os itens.
- b) Somente os itens I e III.
- c) Somente os itens II e III.
- d) Somente o item I.

39) Assinalar a alternativa que NÃO apresenta uma condição insegura no ambiente de trabalho:

- a) Instalações elétricas defeituosas.
- b) Falta de equipamento de proteção coletiva.
- c) Maquinários e ferramentas em bom estado de conservação.
- d) Falta de limpeza.

40) Analisar os itens abaixo:

- I - Materiais recicláveis são aqueles que após sofrerem uma transformação física ou química podem ser reutilizados no mercado, seja sob a forma original ou como matéria-prima de outros materiais para finalidades diversas.
- II - Para reciclar um material é necessário que haja um processo de seleção prévia, isto é, a separação do lixo comum em papel, plástico, vidro, metal, orgânico e não recicláveis.
- III - Um processo de seleção muito conhecido atualmente é a coleta seletiva, que nada mais é do que um recolhimento de lixo feito seletivamente.

Estão CORRETOS:

- a) Somente os itens I e II.
- b) Somente os itens I e III.
- c) Somente os itens II e III.
- d) Todos os itens.